

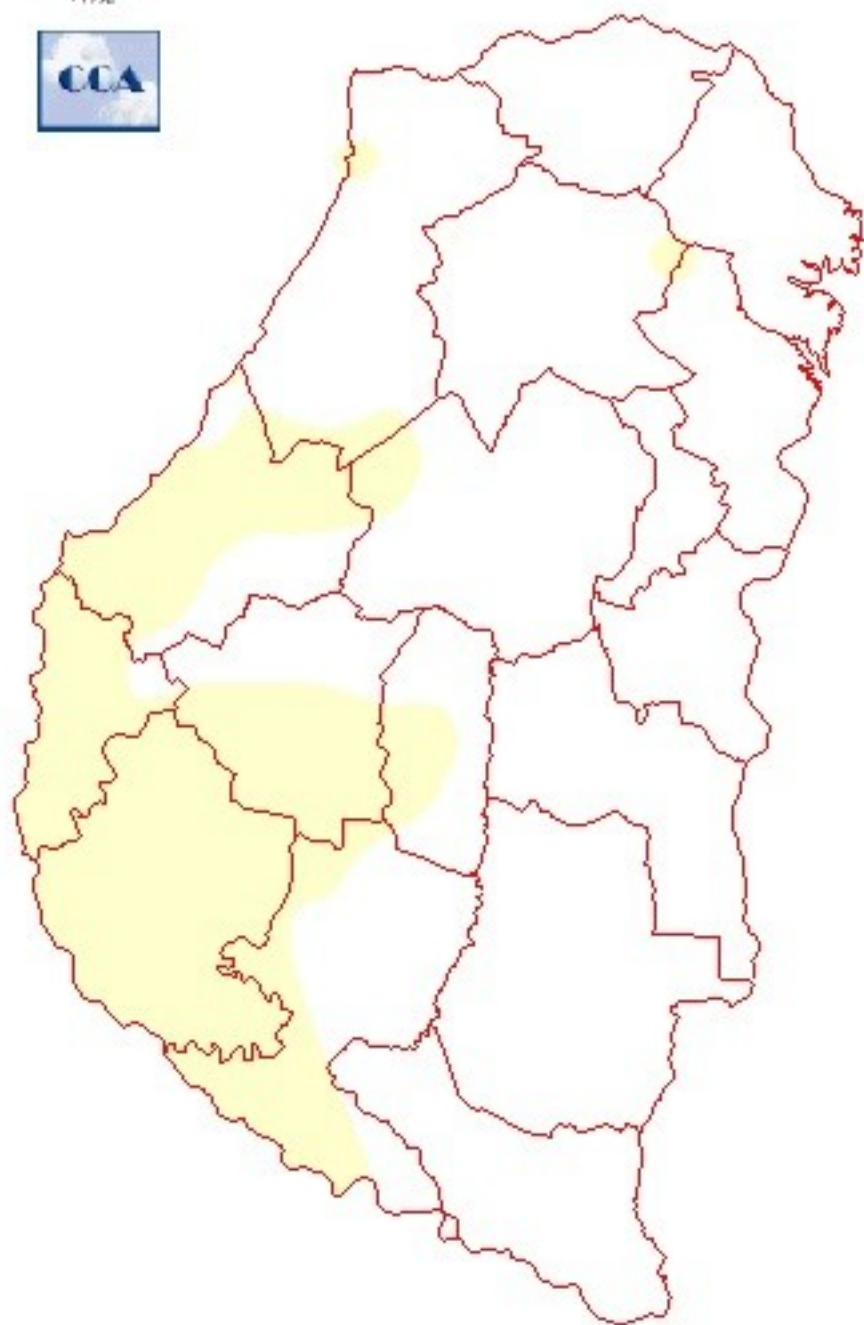

PRECIPITACIÓN ACUMULADA 11/05/22 al 17/05/22 (9hs 18/05)



Reservas: ESTADO DE LAS RESERVAS AL 18 DE MAYO DE 2022

Detalles: <p style="text-align: justify;">Las reservas de humedad resisten con el acopio de lluvias generado durante el mes de abril. Las deficiencias superficiales, sin embargo, ya deben ser más notorias en vastos sectores de la provincia, incluso en áreas que potencialmente son aptas para la fina. Estas conclusiones son elaboradas sin tener en cuenta el apropiado y oportuno manejo agronómico post cosecha, el cual seguramente ha jugado a favor de la conservación de humedad superficial. Sin embargo, debemos insistir en que el retroceso de humedad ha sido más marcado que el esperado.
En los días pasados, la intensa circulación del sur que provocó el ciclón que afectó las costas bonaerenses, también contribuyó al deterioro de las reservas. El mismo generó algo de inestabilidad, pero solo se observó tránsito de nubosidad, sin aportes pluviales. Este sistema de mal tiempo sólo provocó intensos vientos en gran parte del litoral y claro, favoreció el cambio de masa de aire. Hoy las temperaturas en zonas del sudeste de la provincia fueron muy bajas, con casi dos grados por debajo de cero en la zona de influencia de Guleguaychú. Sobre el oeste, los registros fueron más moderados, pero seguramente en los bajos también se registraron heladas. El frío intenso llegó hasta el norte de la provincia, registrándose mínimas inferiores a los dos grados en el noreste. La circulación de aire que generó el ciclón costero, provocó una entrada de aire frío más eficiente sobre el este que sobre el oeste. Esta escalada de aire frío alcanzó el estado de Santa Catarina en el sur de Brasil, donde nevó en las zonas serranas.
La masa de aire frío seguirá presente durante el resto de la semana. Mañana se sentirá otro amanecer frío, sin embargo, los vientos ya comenzarán a rotar al sector norte, produciéndose una mezcla de aire que promoverá una lectura ascendente sobre las temperaturas máximas, lenta, pero sostenida durante el fin de semana. Es posible que también se gane algo de humedad, lo cual define algunas chances de lluvias hacia el día martes.</p>



ESTADO DE LAS RESERVAS al 18/05/22

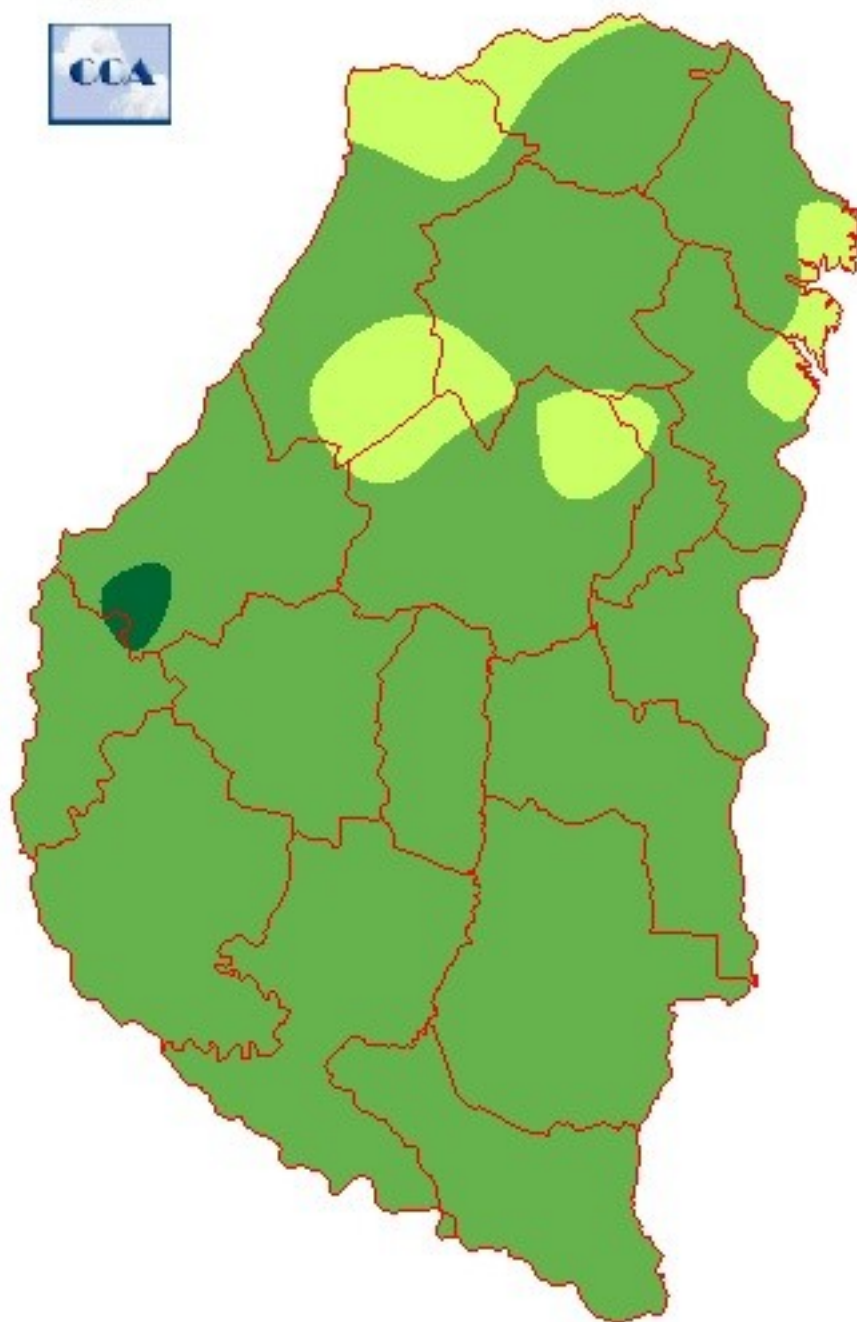

METODO
FORTE LAY
MIELLO

Sección: COSECHA DE SOJA DE PRIMERA

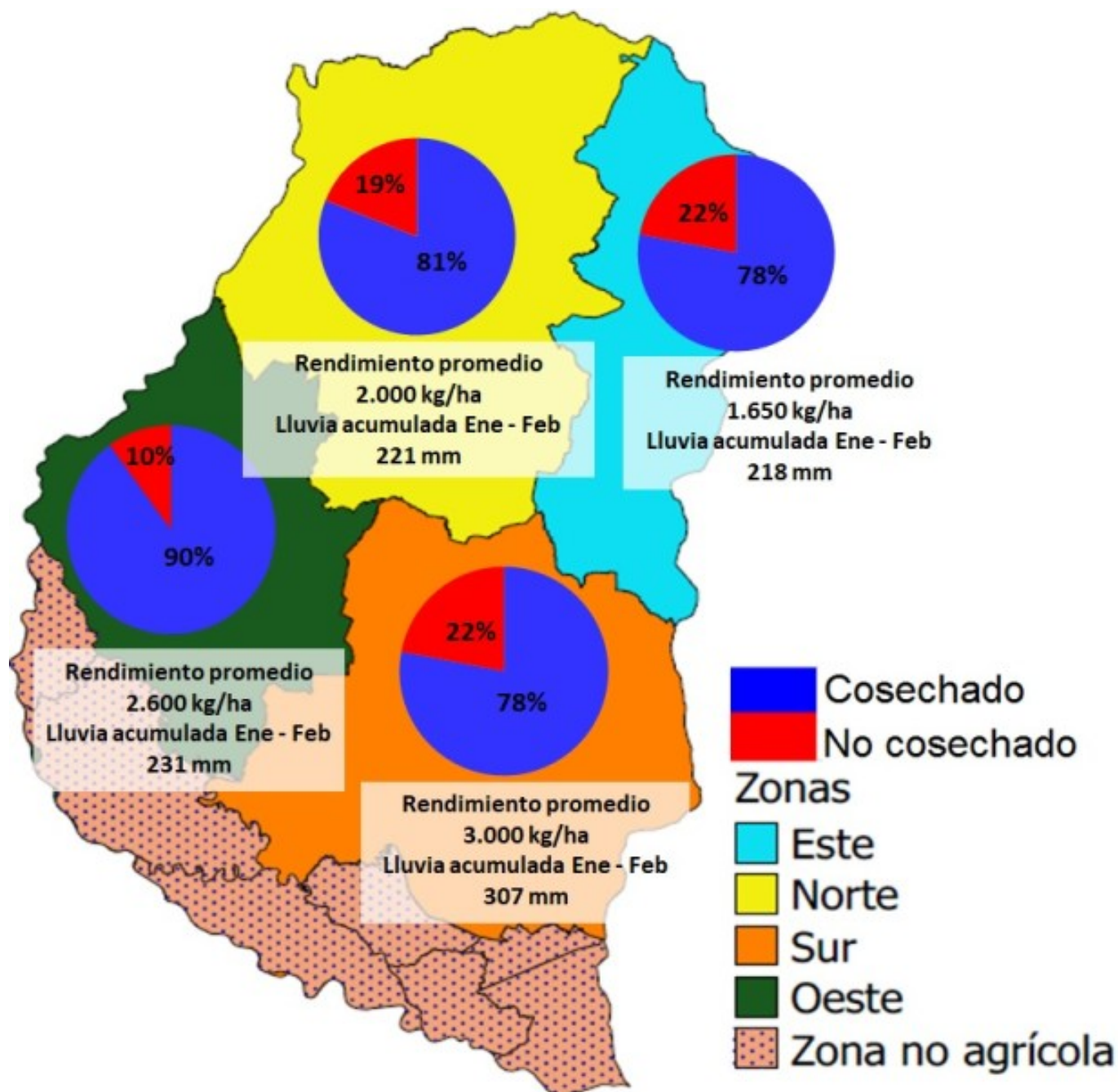

La superficie cultivada con soja de primera en el ciclo 2021/22 en la provincia de Entre Ríos fue de 553.300 ha y representó el 52 % del área total.

En base a consultas a la red de colaboradores, se determinó un avance en las labores de cosecha del 80 %, en relación al ciclo anterior se detecta un retraso del 17 %, ya que al 19 de mayo del 2021 el avance se posicionaba en el 97 %.

El rendimiento promedio provincial se sitúa en 2.550 kg/ha, lo cual representa una variación interanual del 30 % (589 kg/ha), mientras que en comparación con el último lustro la diferencia es del 14 % (304 kg/ha).

El rendimiento promedio más elevado corresponde al sector Sur, debido a que fue el área con mayor precipitación acumulada en el periodo crítico de la oleaginosa.

En la Figura 1 se muestra el avance en la cosecha, el rendimiento promedio y el promedio de la precipitación acumulada del 01/Ene al 28/Feb del 2022 por zonas en la provincia de Entre Ríos.

De mantenerse este rendimiento a nivel provincial, se proyecta una producción de 1.410.915 t y representaría un

incremento interanual del 22 % (254.950).

Sección: COSECHA DE SOJA DE SEGUNDA

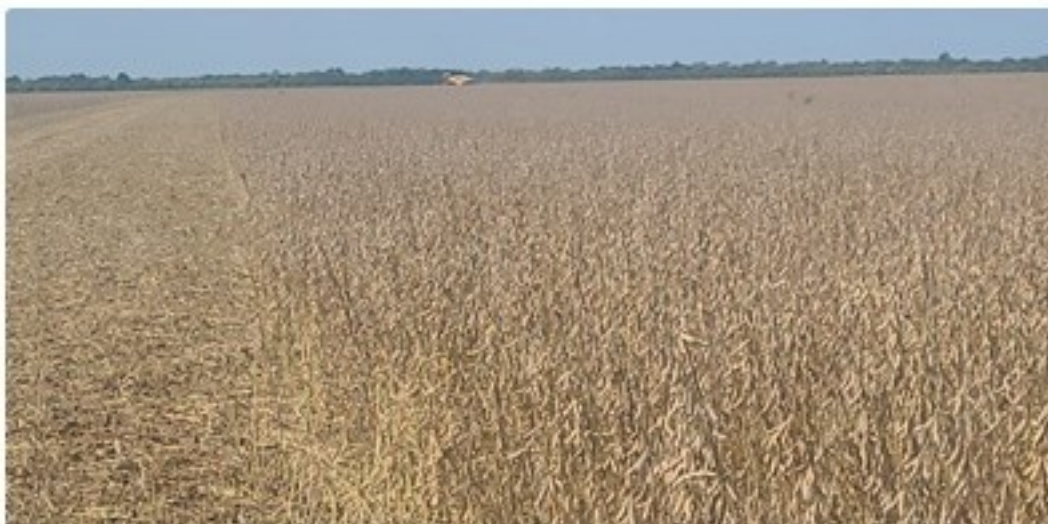

El área implantada con soja de segunda en el ciclo 2021/22 en la provincia de Entre Ríos fue de 506.300 ha y representó el 48 % de la superficie total. Figura 2.

El avance en las tareas de cosecha del 40 %, con respecto al año pasado se registra un retraso del 35 %, cabe recordar que a esta altura ya se había logrado un progreso del 75 %.

El rendimiento promedio provincial se posiciona en 2.150 kg/ha e implica una variación interanual del 43 % (651 kg/ha) y en comparación con el último lustro la diferencia es del 25 % (432 kg/ha).

De no modificarse el actual rendimiento a nivel provincial, se estima una producción de 1.086.014 t, lo cual reflejaría un incremento interanual del 57 % (396.050 t).

En conclusión, la producción total de soja sería de 2.496.929 t aproximadamente y representaría una variación con relación al ciclo 2020/21 del 35 %, es decir un extra de 650.999 t.

Sección: SIEMBRA DE CULTIVOS INVERNALES



Hace escasas semanas, el elevado precio de los fertilizantes nitrogenados, le restó competitividad al trigo debido a que para recuperar la inversión se necesitaba un rendimiento de indiferencia alto.

Este hecho generó la demanda por cultivos alternativos como colza, carinata o lino.

La siembra de colza en Entre Ríos se encuentra cercana a su finalización, mientras que la de carinata el avance es inferior al 50 %. Figura 3.

En el transcurso de los últimos días, se ha dado inicio a una nueva campaña de trigo, cuya ventana de siembra se ubica desde mediados de mayo a mediados de julio. Al respecto, hay que destacar que el avance en las labores está en cierta manera limitada por la falta de humedad en la cama de siembra.

Es importante destacar que, en los últimos días hubo una disminución del precio de la urea y un incremento en el valor del trigo, lo cual lo posiciona con mayor competitividad al reducir el rendimiento de indiferencia.

La intención del área triguera para la campaña 2022/23 aún presenta incertidumbres, en el ciclo 2021/22 la superficie abarcó 518.000 ha y posiblemente, para el actual ciclo se ubique en un valor similar.

La superficie sembrada de colza y carinata en la campaña 2021/22 fue de 9.550 ha y 2.000 ha respectivamente, y de acuerdo al relevamiento realizado dichos valores serían superados en la actual campaña 2022/23.