INFORME SEMANAL N° 857

Fecha: 14 de marzo de 2019

Lluvias: PRECIPITACIÓN ACUMULADA DESDE EL 07 AL 12 DE MARZO DEL 2019

Detalles: <p style="text-align: justify;">Durante las últimas horas de la tarde del jueves 7, un sistema frontal alcanzó el norte de BA y el contraste de masas de aire disparó con una dinámica muy eficiente, el desarrollo de importantes tormentas. Para la noche gran parte del centro sur de SF, ER y este de CB, mostraban un vasto despliegue de tormentas, las cuales por sectores dejaron abundantes precipitaciones.
Dentro de este contexto, gran parte del centro sur de la provincia recibió acumuló lluvias que tuvieron un piso en los cuarenta milímetros, con excepciones en el noroeste provincial, en el departamento Victoria y en áreas reducidas del departamento Colón. Como puede observarse en el mapa, se extienden importantes corredores con lluvias por encima de los sesenta milímetros, con algunas tormentas que en escala reducida llegaron a superar los cien milímetros. El máximo de esta semana se ubicó en la zona de influencia de Los Charras en el departamento Concordia, donde se superaron los 140 milímetros. Las lluvias que se representan en el mapa, suman las observadas entre lunes y martes de esta semana, las cuales recostaron los milimetrajes más importantes sobre el sudeste provincial. En menor medida las precipitaciones se extendieron por toda la franja este y norte de la provincia, con lloviznas menores en el resto del territorio.
Las previsiones de buen tiempo y ambiente confortable, aunque algo húmedo, se interrumpen durante el sábado. No se está previendo precipitaciones muy destacadas. En esta ocasión el frente será más productivo en áreas mediterráneas de la región pampeana y al apurar su paso hacia el noreste, promoverá un importante aumento de las coberturas sobre ER durante el día sábado. Estas circunstancias deberán conducir nuevamente al despliegue de precipitaciones, sin embargo en esta ocasión, los acumulados pluviales serán modestos.</p>



PRECIPITACIÓN ACUMULADA

07/03/19 al 12/03/19 (9hs 13/03)

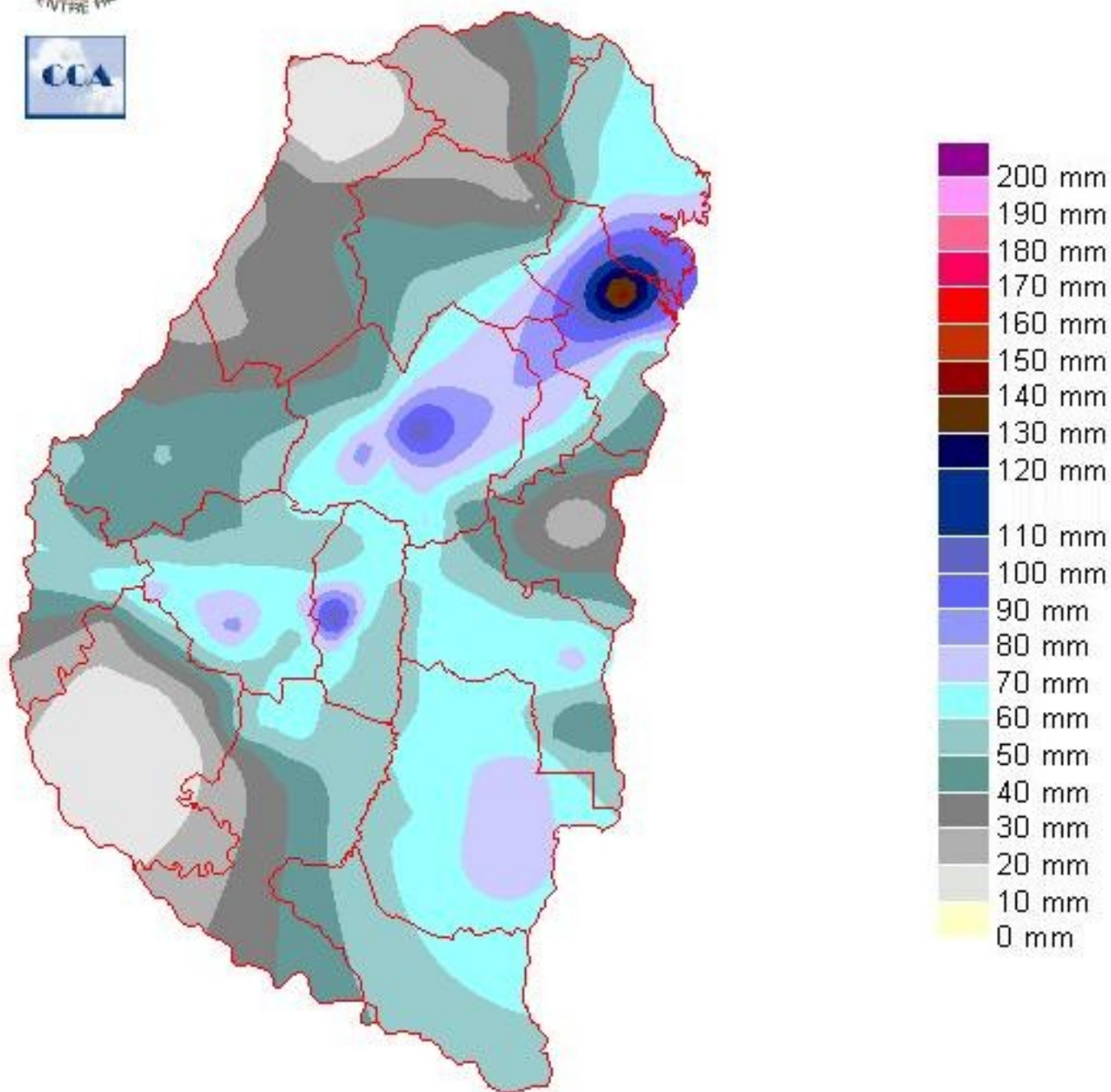

Reservas: ESTADO DE LAS RESERVAS AL 13 DE MARZO DEL 2019

Detalles: <p style="text-align: justify;">Con el paso pluvial que trae el mes de marzo, gran parte del territorio entrerriano, mantiene ´ptimos niveles de reservas, con exceso sobre el sudeste debido a las lluvias m´s abundantes observadas del lunes para el martes. El escenario cambia al desplazarnos hacia el norte, con reservas que disminuyen en forma progresiva. No parece ser una situaci´n crítica y hay chances de que esto se resuelva durante lo que resta del mes de marzo.
En téminos de reserva, la situaci´n es realmente buena del centro para el sur provincial. Por otra parte el ambiente no ha sido el ideal para resolver los potenciales problemas que pueden estar presentando los caminos rurales debido a las últimas lluvias.
Estas últimas jornadas m´s que ambiente de verano, revisten características de transici´n otoñal. El aumento de la frecuencia de nieblas y neblinas, como también un mayor nivel de rocío lo hacen notar. Tampoco las temperaturas logran un recorrido importante, la amplitud térmica es corta debido a la persistencia del ambiente húmedo. Es decir, tenemos suelos con un nivel de humedad favorable, pero posiblemente un contexto ambiental algo adverso para el avance de la cosecha.
De mantenerse este patr´n, habr´ que estar muy atentos a los pron´sticos de corto plazo y suponiendo que hay buen acceso al lote, aprovechar las ventanas de buen tiempo que se vayan previendo.
En esta época de cosecha, lo ideal es que el verano se prolongue a lo largo del mes de marzo, pero las transiciones estacionales son temporadas de mucha inestabilidad y donde la variabilidad del estado del tiempo suele condicionar la programaci´n ideal de las labores de campo. Por lo pronto, las pr´ximas lluvias no parecen abundantes.</p>



ESTADO DE LAS RESERVAS al 13/03/19

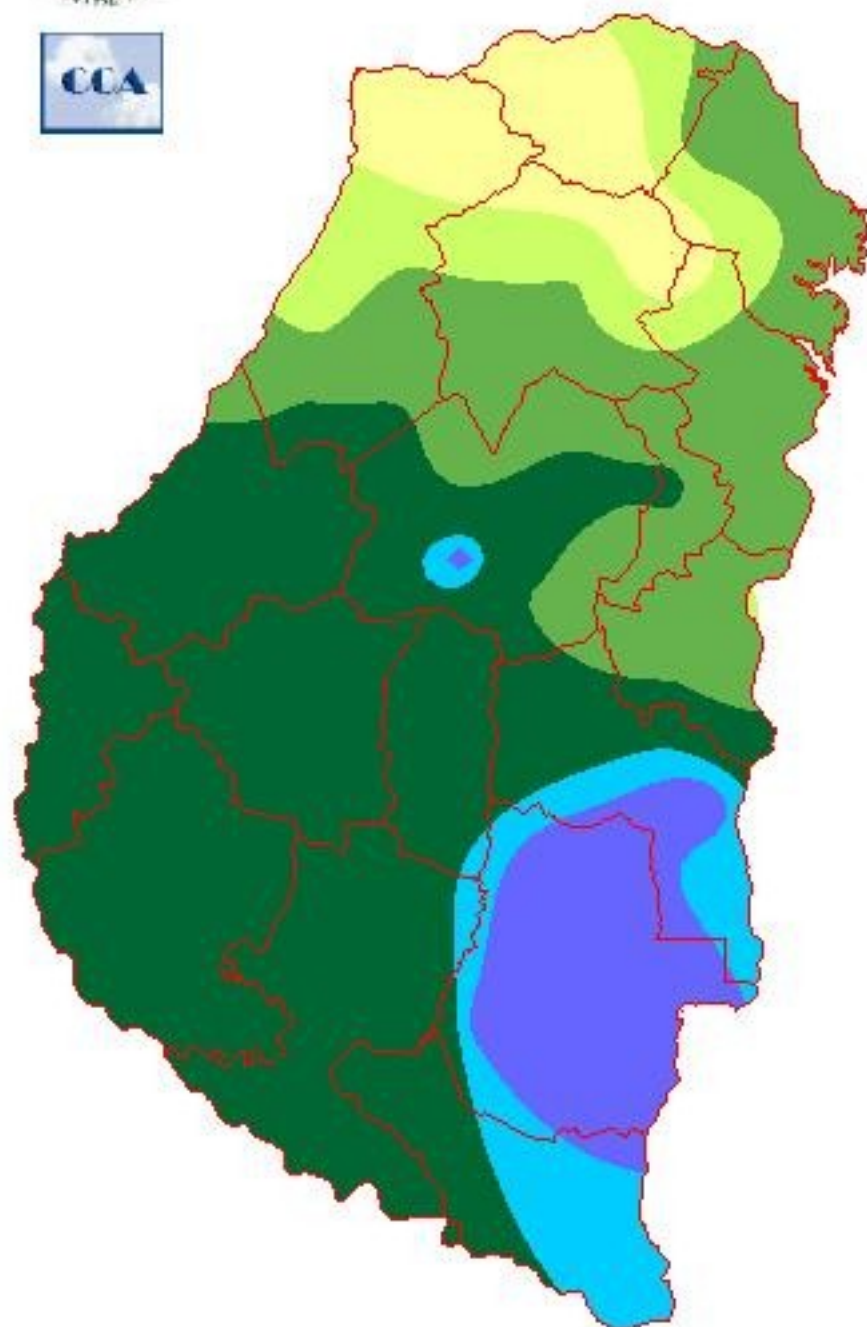

METODO
FORTE LAY
AIFI I O

Sección: COSECHA DE MAÍZ DE PRIMERA

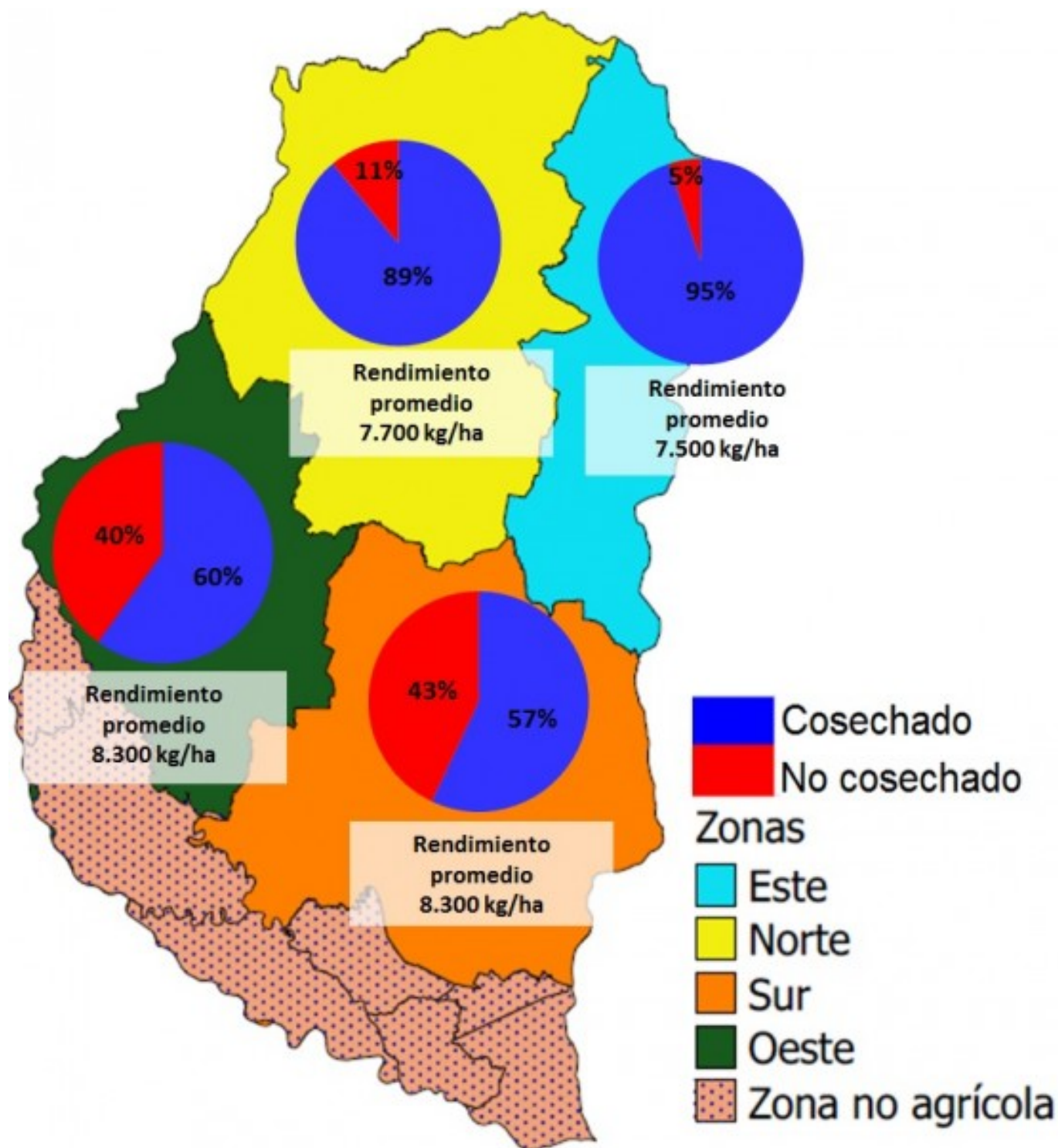

En la provincia de Entre Ríos se cosechó el 67 % de la superficie sembrada con maíz de primera. Esto representa un área cosechada de 216.000 hectáreas (ha) sobre un total de 323.100 ha.

Los mayores avances se registraron en el sector Norte y Este, no obstante estas regiones solamente representan el 25 % del total implantado.

El rendimiento promedio provincial se sitúa en 8.100 kg/ha, los mayores rendimientos se ubican en el sector Oeste y Sur con un valor de 8.300 kg/ha (ver Figura 1).

Es importante mencionar que con este grado de avance, prácticamente se ha logrado cubrir el consumo anual teórico, ya que la provincia de Entre Ríos demanda aproximadamente en 1.800.000 toneladas (t), donde alrededor

del 85 % es requerido como insumo por la avicultura.

De mantenerse el rendimiento promedio provincial y descontando las hectáreas que se destinan al consumo animal directo (alrededor de 30.000 ha), se proyecta una producción de maíz de primera de 2.374.000 t. Esto representaría un incremento interanual del 104 %, es decir un plus de 1.208.420 t, debido a que el ciclo 2017/18 tuvo una producción de maíz de primera de 1.165.690 t.

Sección: ENCUESTA DE ARROZ

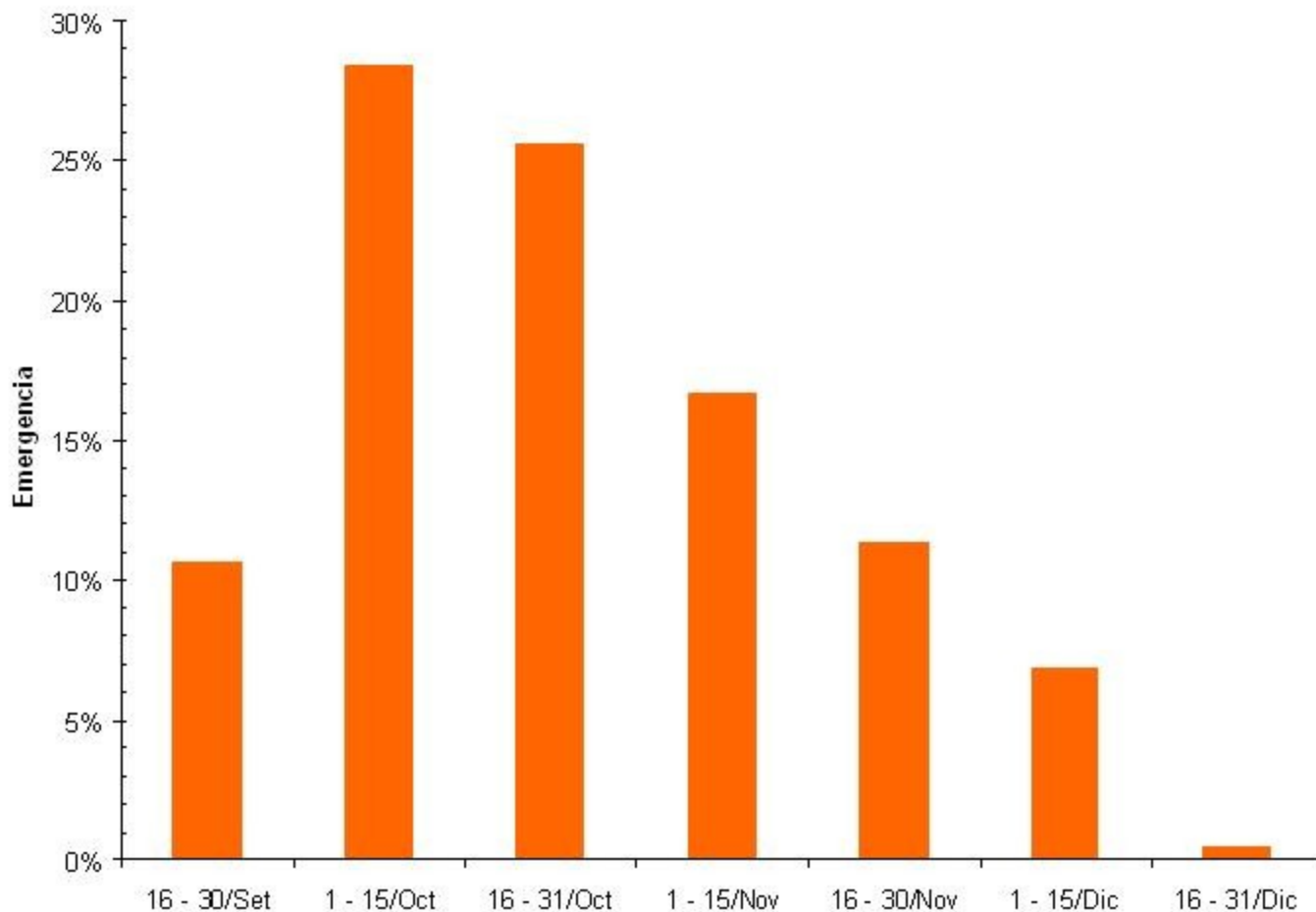

Se realizó una encuesta a los colaboradores del sector arrocero para determinar el calendario de emergencia del cereal, tipos comerciales y los principales materiales utilizados.

La encuesta abarcó una superficie de 28.000 ha, lo cual equivale al 47 % del área total implantada en el ciclo 2018/19 que fue de 59.950 ha.

En la Figura 2 se detalla el calendario de emergencia. El 65 % del área encuestada emergió entre la segunda quincena de septiembre y la segunda quincena de octubre, por lo tanto, el 35 % restante corresponde a siembras en fechas tardías.

Sección:

En la Tabla 1 se detalla la variación en el tipo comercial de arroz implantado entre el ciclo 2017/18 versus 2018/19. Se observó un incremento en la proporción del tipo comercial largo ancho del 7 %. Los tipos corto y especiales agrupados en la categorías otros también presentaron una expansión del 2%.

Por otra parte, el material más sembrado resultó Gurí INTA CL con una participación del 65 %. En segundo lugar se ubicó Yerúa con el 15 % y el tercer puesto fue para Memby Porá INTA CL que obtuvo el 13 % de los lotes encuestados.

Tabla 1: Variación del tipo comercial de arroz implantado entre el ciclo 2017/18 versus 2018/19

Ciclo	2017/18 (%)	2018/19 (%)
Largo Fino	9	16
Largo Ancho	90	81
Otros	1	3

Sección: COSECHA DE ARROZ

El avance en la cosecha de arroz en la provincia de Entre Ríos se ubica en el 25 %.

Todavía no es factible realizar el cálculo del rendimiento promedio provincial, ya que los colaboradores reportan que hay pocos lotes «cerrados».

Debido a las condiciones climáticas adversas (incremento de la nubosidad y descensos térmicos), los colaboradores estiman una caída con respecto al año pasado de aproximadamente el 10 %.

Sección: INFORME SANITARIO N° 6 MAÍCES TARDÍO

El proyecto SIBER (Bolsa de Cereales de Entre Ríos), la consultora Campo Global y Patología Vegetal de la EEA Paraná de INTA (Ing. Á. Norma Formento) presentan los mapas de riesgo para tizón foliar (*Exserohilum turcicum*) y roya polisora (*Puccinia polysora*).

Mapas de Riesgo de Enfermedades Foliares de Maíz Tardío

Tizón foliar

*Exserohilum
turcicum*

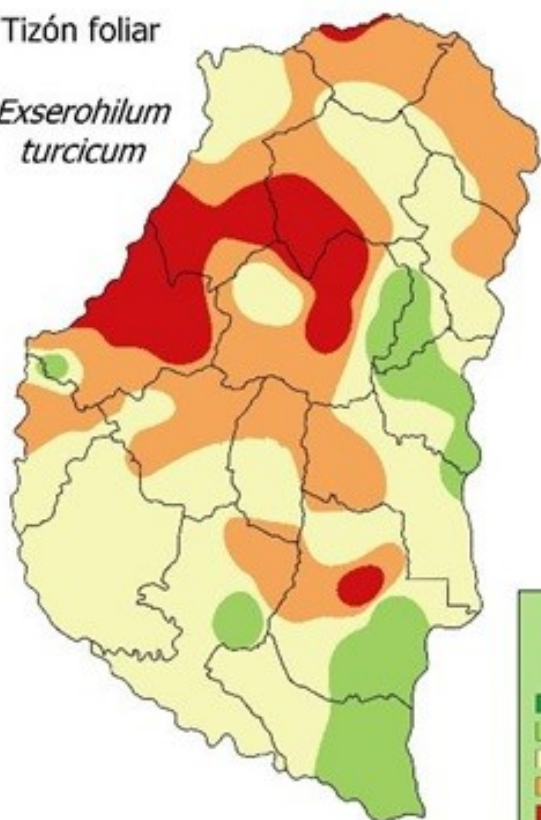

Roya polisora

*Puccinia
polysora*

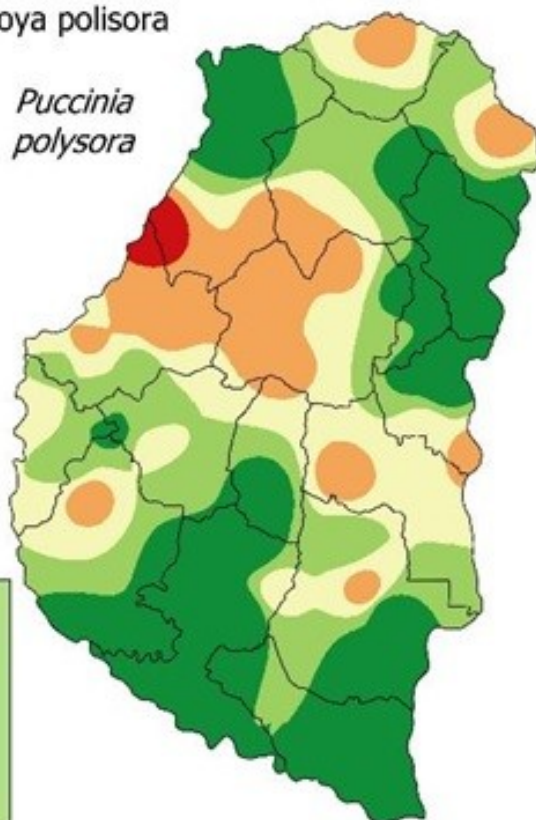

Sección:

Los cultivos de maíz tardío o de segunda observados esta semana se encuentran entre V8 y R2-R3 (Figura 1).



Sección:



Los híbridos susceptibles a tizón foliar muestran un avance importante de los síntomas hacia la parte superior de la planta, afectando además de las hojas inferiores las hojas de la espiga y las inmediatas superior e inferior. En maíces sembrados muy tarde (fines de enero comienzos de febrero), además de tizón foliar algunos híbridos presentan daño importante por “cogollero”, lo que reduce el área foliar disponible (Figura 2).

Sección:

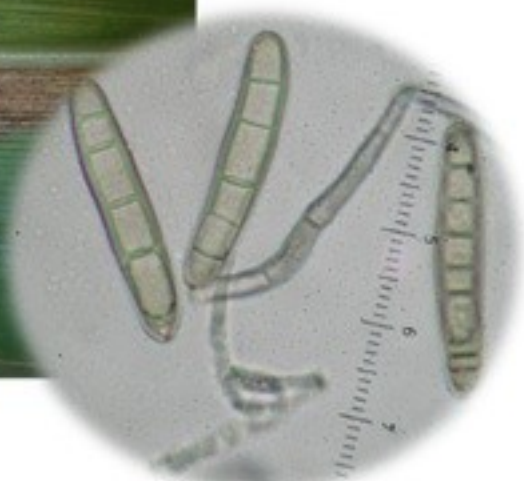

Según el mapa de riesgo, las condiciones climáticas son altamente conductivas (temperatura, humedad relativa ambiente y rocío) para un avance del tizón foliar en aquellos híbridos susceptibles (Figura 3) en diversas áreas de la provincia de Entre Ríos.