

---

## INFORME SEMANAL N° 779

Fecha: 14 de septiembre de 2017

Lluvias: PRECIPITACIÓN ACUMULADA DESDE EL 06 AL 12 DE SEPTIEMBRE DEL 2017

Detalles: &lt;p style="text-align: justify;"&gt;&lt;span style="font-size: small;"&gt;El sol que comenz&acute;a a dejarse ver durante el d&iacute;a lunes, interrumpi&acute; un largo periodo de mal tiempo. El mismo en forma alternada fue cubriendo de precipitaciones todo el territorio entrerriano, con un apogeo de la actividad pluvial entre el s&acute;bado y el domingo. Al finalizar aquella jornada la circulaci&acute;n del sudoeste comenz&acute;a manifestarse con intensidad y favoreci&acute; el cambio de masa de aire y la llegada de un ambiente m&acute;s seco, que se ha sostenido hasta hoy, exceptuando los departamentos del norte.&lt;/span&gt;&lt;br /&gt;&lt;span style="font-size: small;"&gt;Como podemos observar en el mapa, las lluvias han vuelto a desplegarse con una abundancia poco conveniente en vastos sectores de la provincia, percibi&acute;ndose un desacople del Noroeste provincial a este comportamiento. Acumulados con m&acute;ximos que superan los cien mil&iacute;metros se han observado en el departamento Gualeguaych&uacute;, los cuales encuentran un volumen antag&acute;nico en el Noroeste de La Paz.&lt;/span&gt;&lt;br /&gt;&lt;span style="font-size: small;"&gt;El sistema de mal tiempo que provoc&acute; estas precipitaciones, perfila la continuidad de un escenario complejo, dado que el mismo se sustenta en una din&acute;mica atmosf&acute;rica que se vuelve m&acute;s com&uacute;n con el avance del semestre c&acute;lido. El punto es que la gran disponibilidad de humedad, potencia la efectividad de estos eventos, los cuales&nbsp; incluso sin presentar condiciones de tiempo severo, logran acumulados muy perjudiciales. Estos acumulados se dan por la persistencia del mal tiempo m&acute;s que por la intensidad de las precipitaciones. El tiempo severo, no ha sido por ahora un protagonista destacado, aunque el resultado de la sucesi&acute;n de eventos en cuanto a milimetrajes si ya ha encendido todas las alertas.&lt;/span&gt;&lt;br /&gt;&lt;span style="font-size: small;"&gt;Favorablemente transitamos una semana donde vemos un repliegue de las lluvias hacia el Norte. Desde ma&ntilde;ana el ambiente seco deber&iacute;a afianzarse a&uacute;n m&acute;s del centro para el Sur.&lt;/span&gt;&lt;/p&gt;



# PRECIPITACIÓN ACUMULADA 01/09/17 al 12/09/17 (9hs 13/09)

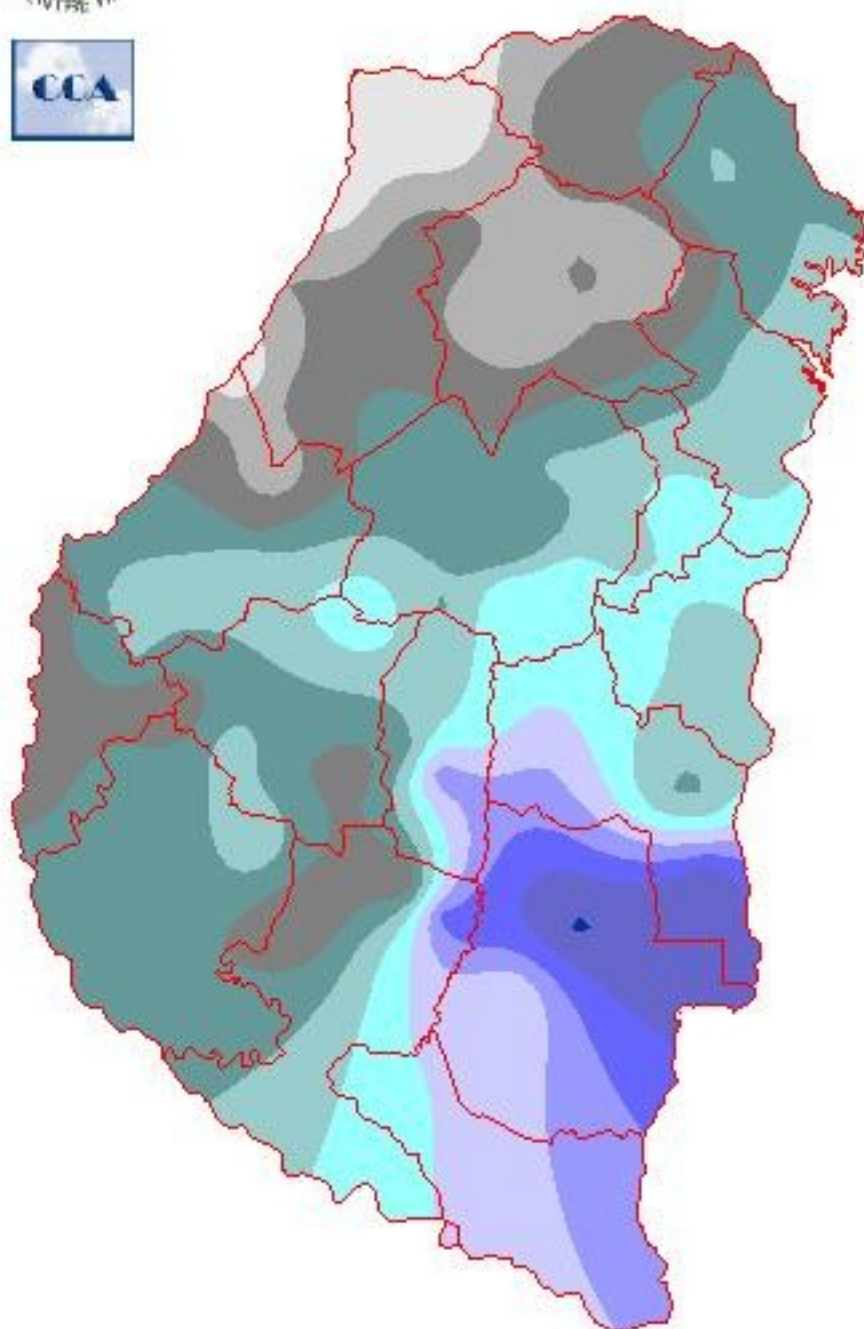

---

## Reservas: ESTADO DE LAS RESERVAS AL 13 DE SEPTIEMBRE DEL 2017

Detalles: <p style="text-align: justify;"><span style="font-size: small;">Con las necesidades h&iacute;dras totalmente colmadas, el inicio del periodo de an&acute;lisis ya dio muestras de los excesos que se avecinaban. Las primeras precipitaciones de la semana pasada se insinuaron en forma de lluvias d&eacute;biles, las cuales se fueron incrementando a medida que el eje de baja presi&ocute;n avanzaba desde el Oeste hacia la zona de mayor disponibilidad de humedad las lluvias ganaron volumen y Entre R&iacute;os fue uno de los sectores donde el impacto pluvial fue m&acute;s notorio. Obviamente este impacto se comparte con Uruguay y la provincia de BA, que suman al sur de Santa Fe y al sudeste de C&ocute;rdocha para conformar un &acute;rea donde los excesos son protagonistas, claro, con diferentes grados de gravedad y con distintas proyecciones de evoluci&ocute;n.</span><br /><span style="font-size: small;">La semana pasada mencion&acute;bamos que la provincia necesitaba al menos quince d&iacute;as sin precipitaciones, quiz&acute; con la &uacute;nica excepci&ocute;n del Norte de La Paz.&nbsp; Aquel requerimiento no ha cambiado en nada y si bien transitamos un periodo m&acute;s estable, es dif&iacute;cil pensar que septiembre no vuelva a tener precipitaciones.</span><br /><span style="font-size: small;">De hecho entre ayer y hoy, los departamentos del Norte quedaron acoplados a la inestabilidad que se presenta sobre el centro y Norte de la Mesopotamia.&nbsp; Desde all&iacute; han descendido algunos sistemas precipitantes que en Concordia, Federaci&ocute;n y&nbsp;&nbsp;  Feliciano han sumado milimetrajes que superan los 20 mil&iacute;metros, medr&acute;ndose sobre Federal y La Paz, dejando libre de lluvias el resto del territorio.</span><br /><span style="font-size: small;">El r&acute;pido pasaje de un sistema frontal durante el viernes, no dejar&acute; lluvias, pero si instalar&acute; una masa de aire m&acute;s seco, la cual permitir&acute; extender el periodo libre de precipitaciones hasta avanzada la semana pr&ocute;xima. Desde el mi&eacute;rcoles, se volver&iacute;a a un patr&ocute;n m&acute;s h&uacute;medo.</span></p>



# ESTADO DE LAS RESERVAS al 13/09/17

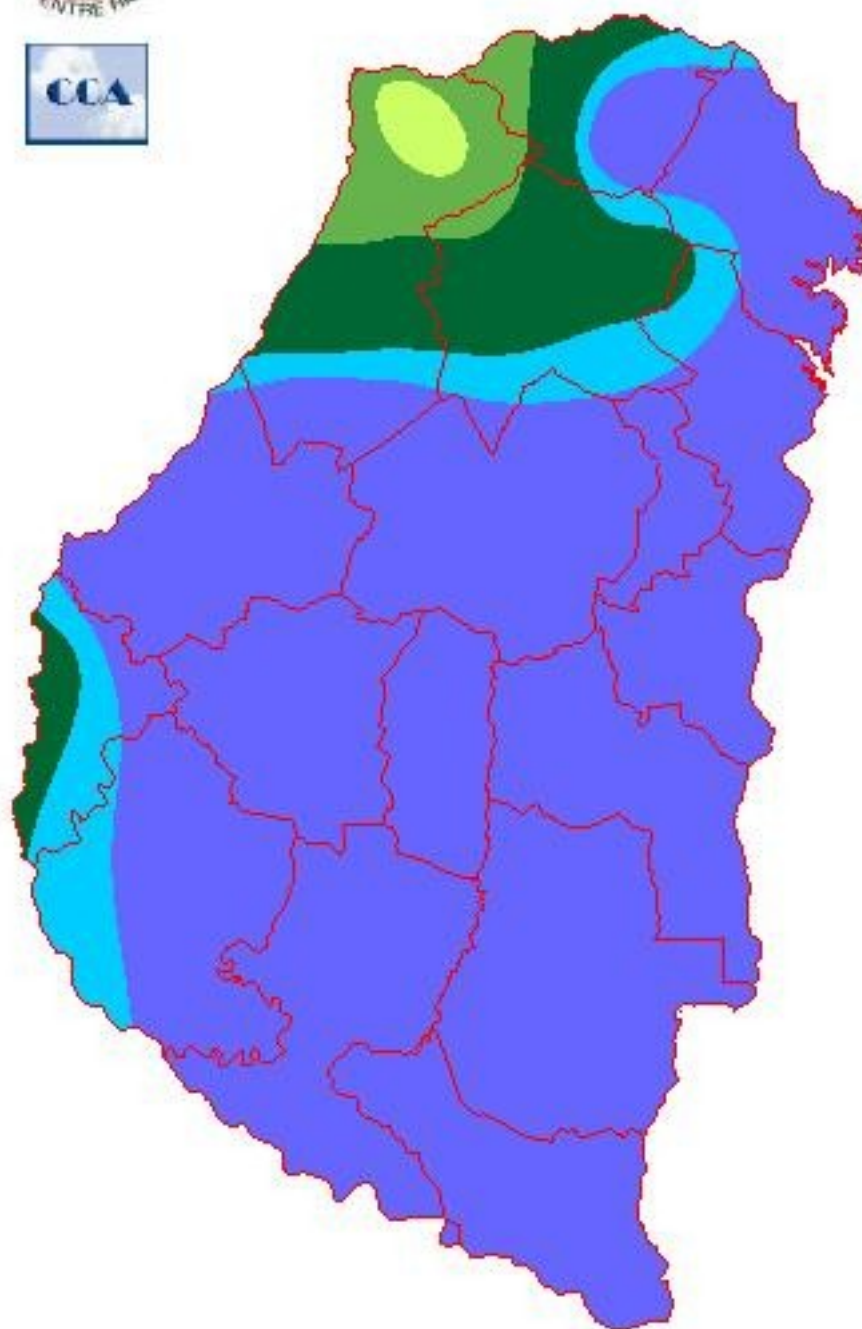

METODO  
FORTE LAY  
AIFI I O

---

## Sección: RESULTADOS DE LA ENCUESTA DE TRIGO EN LA CAMPAÑA 2017/18 EN ENTRE RÍOS, ARGENTINA

La superficie de trigo que se encuestó abarcó un total de 160.000 hectáreas (Ha), lo cual representó el 60 % de la superficie sembrada en la campaña 2016/17. Es importante destacar que para la campaña 2017/18 se proyecta un área similar a la del ciclo anterior, la cual será verificada mediante el empleo de imágenes satelitales en las próximas semanas.

La encuesta se focalizó en las siguientes variables: calendario de siembra, variedades más utilizadas, fertilización al momento de la siembra y uso de enmienda orgánica.

### Sección: FECHA DE SIEMBRA

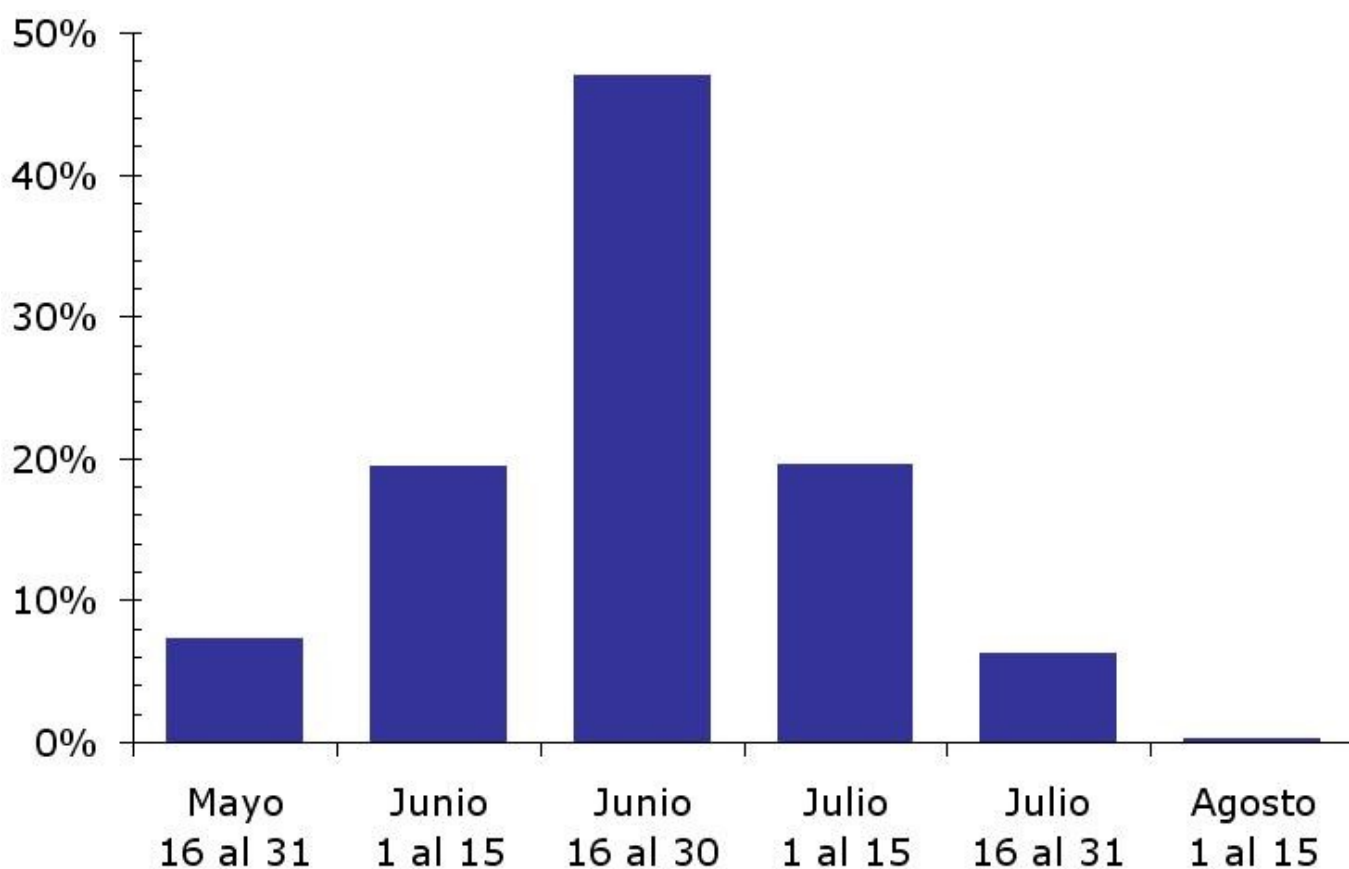

Los resultados de la encuesta muestran que la siembra inició en la segunda quincena de mayo y finalizó en la primera quincena de agosto.

Las reiteradas precipitaciones entre la segunda quincena de mayo y la primera quincena de junio dificultaron el acceso a los lotes (hecho que se agravó por el pésimo estado de los caminos). Esto generó demoras en el control de malezas y en la siembra de trigo, por lo tanto en el mes de junio se concentró el 66 % de la superficie encuestada.

### Sección: CICLOS Y CULTIVARES

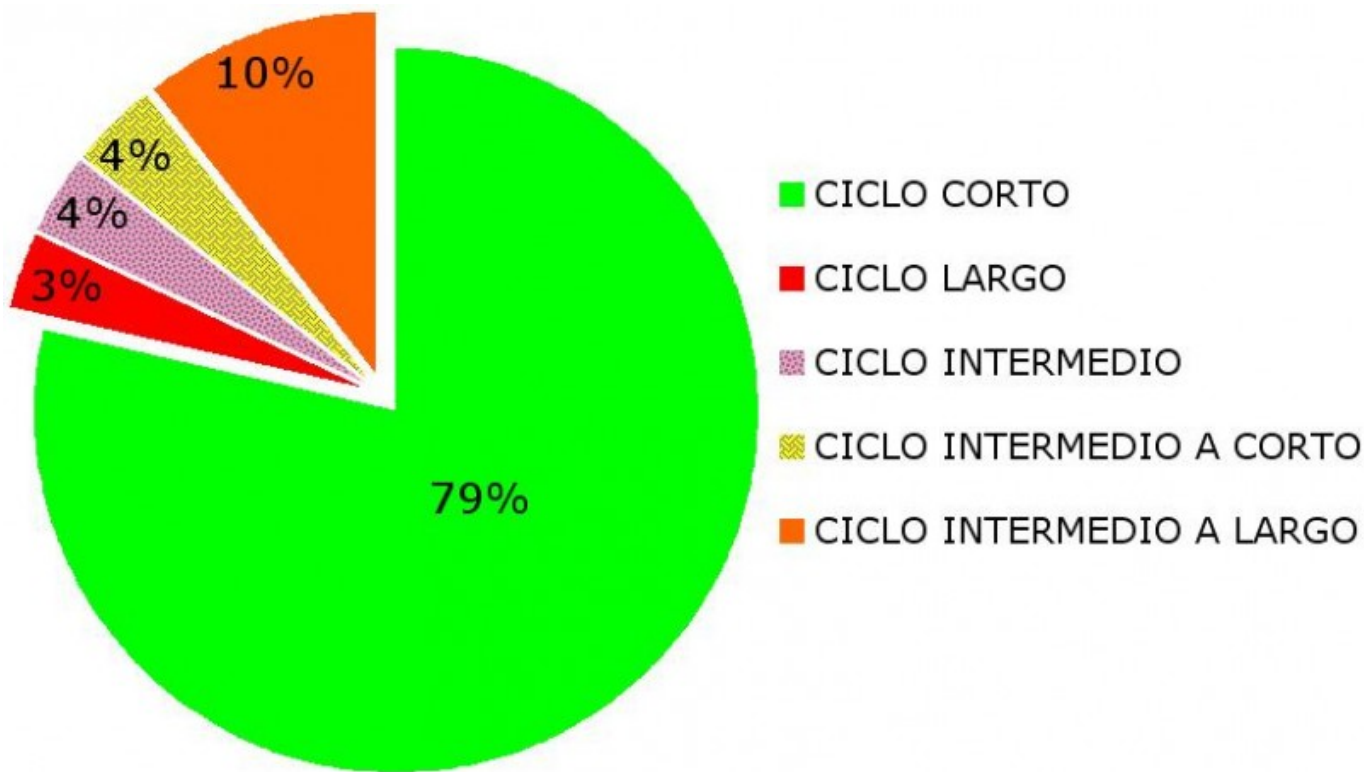

Los trigos de ciclo corto fueron los más seleccionados por los productores y alcanzaron el 79 % de la superficie encuestada. Cabe recordar que en la encuesta realizada en la campaña 2016/17, los trigos de ciclos cortos abarcaron el 63 %.

La dificultad de efectuar la siembra de trigos de ciclos largos, entre fines de mayo y principios de junio, fue una de las causas que orientó hacia la preferencia de trigos de ciclos más cortos.

Sección:

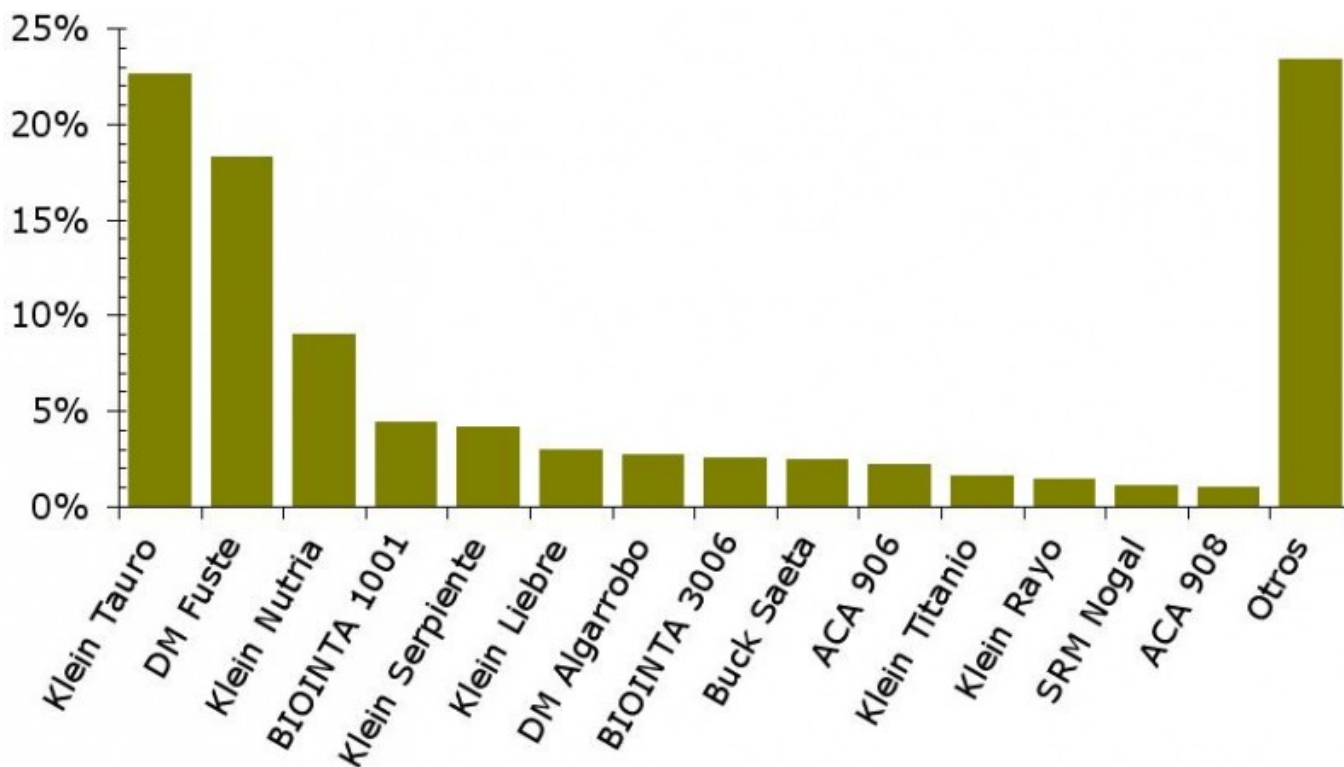



Tres variedades sumaron el 50 % de la superficie encuestada: Klein Tauro 23 %, DM Fuste 18 % y Klein Nutria 9%. Dentro de la categoría otros se encuentran variedades con una participación inferior al 1 %, (Figura 3). En la campaña 2016/17 las tres variedades más sembradas fueron: Klein Tauro 36 %, Klein Serpiente 16 % y DM Fuste 10%, las cuales totalizaban el 62 %.

#### Sección: FERTILIZACIÓN A LA SIEMBRA

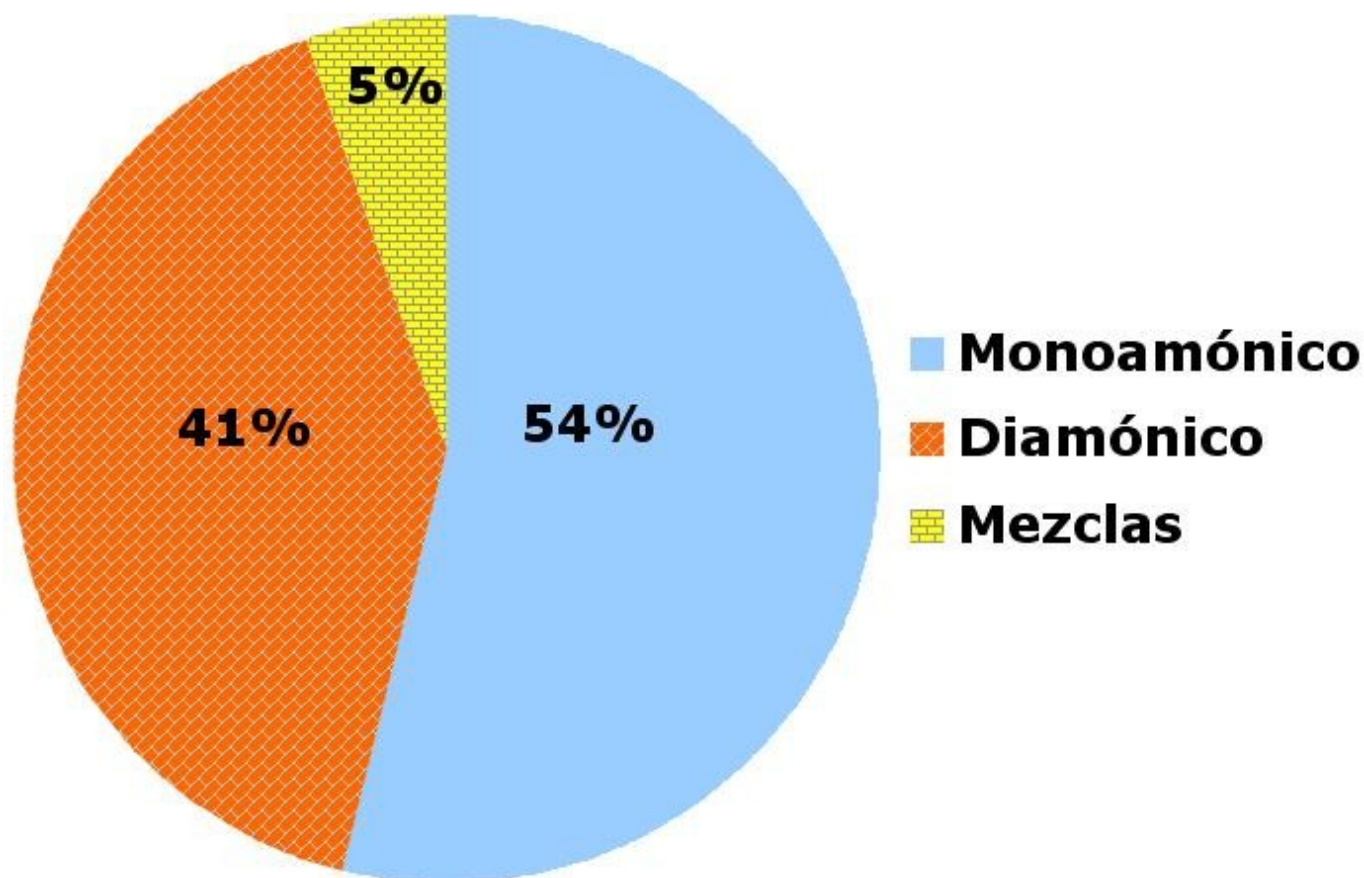

El 100 % de la superficie encuestada fertilizó al trigo al momento de la siembra. Los tipos de fertilizantes y su preferencia se muestran en la Figura 4.

Sección:

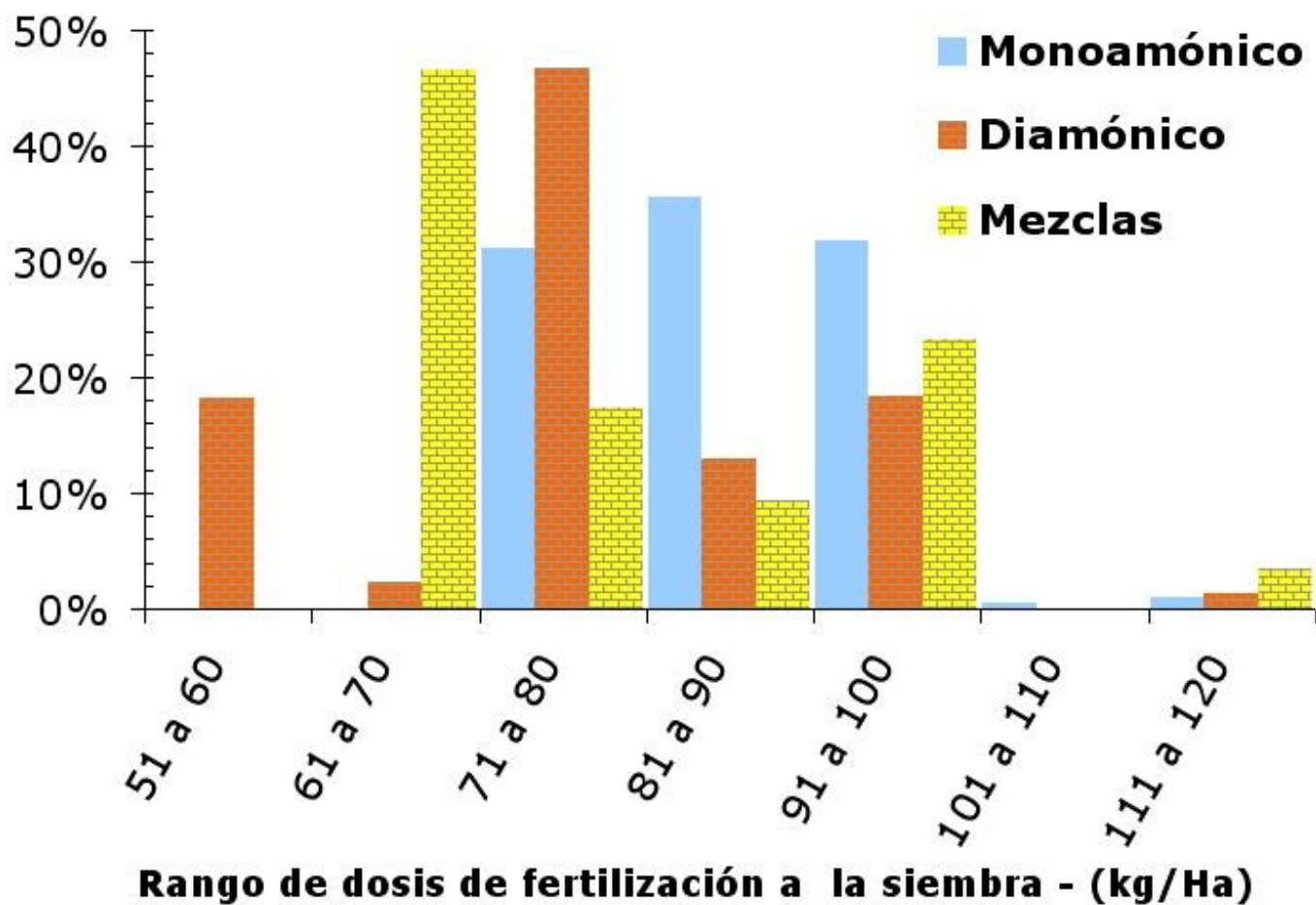

En relación a las dosis más empleadas por tipo de fertilizante se destacan:

Mezclas el 47 % con un rango de dosis entre 61 a 70 kg/Ha.

Diamónico el 47 % con un rango de dosis entre 71 a 80 kg/Ha.

Monoamónico el 36% con un rango de dosis entre 81 a 90 kg/Ha.

### Sección: RESUMEN SEMANAL

En la provincia de Entre Ríos, las precipitaciones han paralizado gran parte de las actividades agrícolas, como por ejemplo la siembra de maíz, aplicaciones de agroquímicos para el control de malezas, control de enfermedades en trigo, laboreo de lotes destinados a la siembra de arroz, etc. Los colaboradores estiman que las actividades se retomarían hacia el fin de semana (de no registrarse lluvias en los próximos días).

En el sector sureste del territorio, los excesos hídricos están ocasionando inconvenientes para el trigo, fundamentalmente en las zonas bajas de los lotes (ver Figura N° 5).

Por otra parte, el sábado 10 de setiembre por la noche se registró la caída de granizo en las cercanías de la ciudad de Cerrito, pero no hubo repercusiones negativas en los cultivos implantados.



---

## Lote sembrado con trigo (loma)



## Lote sembrado con trigo (bajo)



### Sección: ALERTA DE ENFERMEDADES N°4

La Bolsa de Cereales de Entre Ríos, Campo Global y el Laboratorio de Patología Vegetal del INTA-EEA Paraná brindan el alerta semanal de riesgo climático para las enfermedades del trigo en provincia de Entre Ríos.

Los lotes de producción se encuentran en diversos estados fenológicos y muchos de ellos presentan la hoja bandera completamente desplegada (Z39) y espiga embuchada (Z40), etapas críticas para la definición del rendimiento.

Las variedades sembradas son altamente productivas pero en general, muestran una marcada susceptibilidad a la

---

roya de la hoja o anaranjada y roya amarilla o estriada (Foto N°1). Estas, bajo condiciones climáticas favorables se diseminaron rápidamente afectando todas las hojas del trigo, con excepción de la HB y HB-1. Estas hojas proveen más del 60% del rendimiento y es muy importante que permanezcan libre de enfermedades foliares.



**Foto N°1.** Roya anaranjada o de la hoja del trigo (izq.) y roya amarilla o estriada (der.). La Paz, 05 de septiembre de 2017.

#### Sección:

En variedades de buen comportamiento a royas se observan ataques moderados de mancha amarilla y en algunas, ataques severos de óídio (*Blumeria graminis* f. sp. tritici) (Foto N°2).



**Foto N°2.** Óídio en tallo y hojas del trigo. La Paz, 05 de septiembre de 2017.

#### Sección:

Para la confección de los Mapas se utilizaron los datos de los últimos 7 días de la Red de Estaciones Meteorológicas de la Bolsa de Cereales de Entre Ríos.



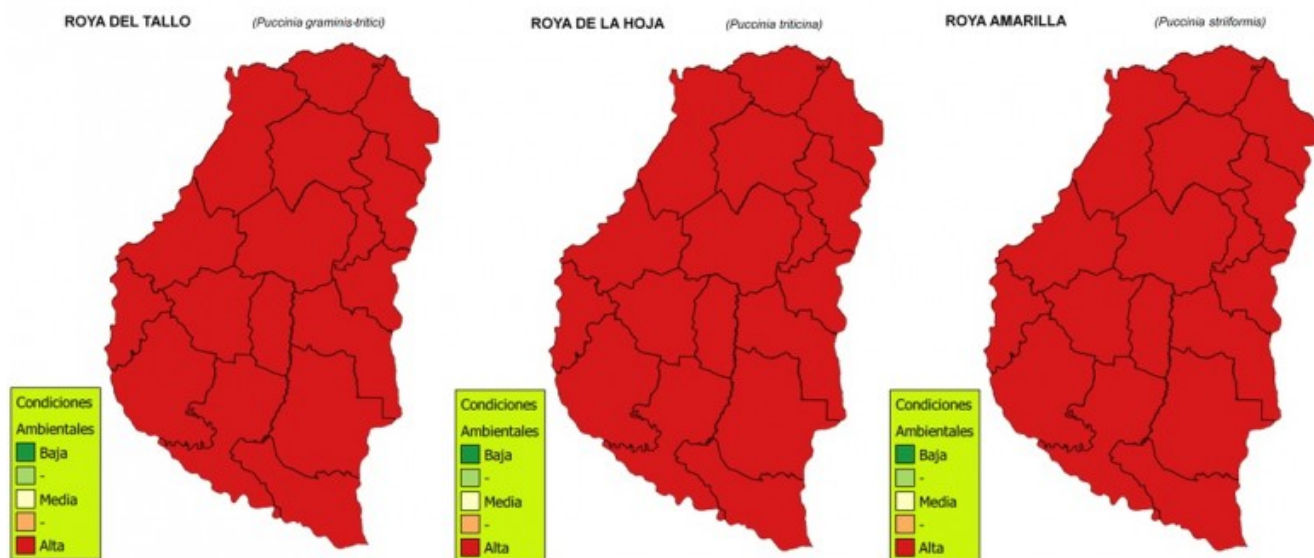

Mapa N°1: Condiciones ambientales para roya del tallo, roya de la hoja y roya amarilla.

Sección:

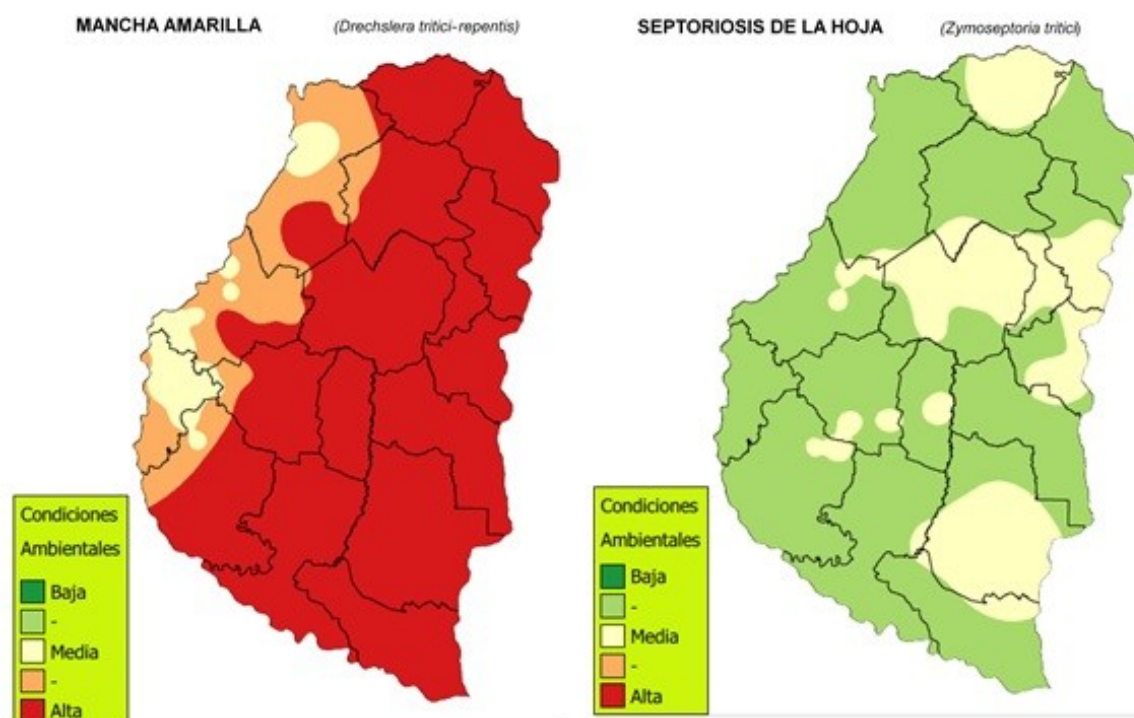

Mapa N°2: Condiciones ambientales para mancha amarilla y septoriosis de la hoja.

El pronóstico del clima para septiembre y octubre podría ser conductivo para la fusariosis de la espiga (FET) ocasionada por *Fusarium graminearum* y otras especies, por lo cual es importante conocer aspectos básicos y

---

pérdidas potenciales por lo que se sugiere revisar primariamente la página:  
[http://climayagua.inta.gob.ar/fusariosis\\_de\\_la\\_espiga\\_de\\_trigo](http://climayagua.inta.gob.ar/fusariosis_de_la_espiga_de_trigo).